

Gentile famiglia, ecco il Suo

BOLLETTINO UFFICIALE MUNICIPALE

anno 24 | numero 1 | **GENNAIO** 2017



CITTA' DI SAN BENEDETTO DEL TRONTO



SANBENEDELLO.IT





Porto d'Ascoli - 2 locali - 42 mq.

Zona Sentina a 450 mt dal mare, appartamento mansardato composto da soggiorno con angolo cottura, camera matrimoniale, bagno con doccia e finestra, piccolo balcone con vista mare.

Classe: G - Nren 222,00 - Ren 0,0 - C.E.: ☹ - C.I.: ☹
€. 65.000,00

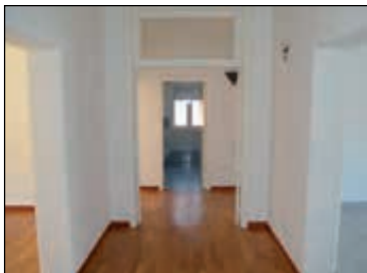

Porto d'Ascoli - 3 locali - 108 mq.

Zona Sentina, secondo piano di una piccola palazzina senza spese condominiali. Ingresso, soggiorno, cucina abitabile con sala da pranzo, due camere matrimoniali, bagno, due balconi.

Classe: G Ipe 374,86 kwh/mq/anno **€. 150.000,00**



Porto d'Ascoli - 3 locali - 100 mq.

A 150 mt dal mare, terzo piano di un piccolo fabbricato composto da ingresso, soggiorno, cucina abitabile, tre camere, bagno, tre balconi. Completo di un comodo fondaco.

Classe: F - Nren 129,50 - Ren 0,9 - C.E.: ☹ - C.I.: ☹
€. 155.000,00



Monsampolo del Tr. - porzione di trifamiliare

In prima collina, villino a schiera costituito da tre livelli con corte esterna coperta ed attrezzata con barbeque. Finiture di ottimo livello, costruzione del 2007.

Classe: E Ipe 135,3 kwh/mq **€. 180.000,00**



Stella Maris - 4 locali - 207 mq comm ca

A ridosso della Clinica Stella Maris, appartamento di 165 mq ca con soffitta di 140 mq ca e garage di 29 mq ca.

Classe: G - Nren 16,73 - Ren 0,0 - C.E.: ☹ - C.I.: ☹
€. 180.000,00



Parco Saffi - Casa indipendente - 248 mq comm ca

A due passi dalla zona pedonale casa indipendente con giardino e garage. Possibilità di realizzare ampliamento ulteriore sfruttando il piano casa.

Classe: G - Nren 166,7 - Ren 0,0 - C.E.: ☹ - C.I.: ☹
€. 300.000,00



Piazza del Mercato - 3 locali - 140 mq comm ca

In palazzina storica priva di condominio grazioso trilocale ristrutturato nel 2005 con doppi servizi. Ampio cortile privato recintato ed ingresso indipendente.

Classe: D - Nren 341,3 - Ren 3,90 - C.E.: :4 - C.I.: ☹
€. 260.000,00



Zona Residenziale - 3 locali - 82 mq comm ca

In palazzina recentemente ristrutturata; piano terra con ingresso autonomo con box e piccolo giardino.

Classe energetica in fase di rilascio **€. 85.000,00**

E.D.I.

la Qualità la vedi



**OLIO
EXTRA
VERGINE
DI OLIVA**

**BACCALÀ
STOCFAFFISSO**

OLIVE DI GAETA ORIGINALI

OLIVE NERE AL FORNO

Olive Verdi
*in salamoia
e denocciolate*

**VENDITA DIRETTA
E ALL'INGROSSO**

PORTO D'ASCOLI
Via N.Sauro 150
(Statale Adriatica)
tel. e fax 0735 751015



Il Premio Truentum 2016 al giornalista e scrittore Paolo Di Mizio

- 1 Il Premio Truentum 2016 al giornalista e scrittore Paolo Di Mizio
- 2 Internet per le nonne: nomi, numeri e pane
- 3 Riserva Naturale Sentina: 12 anni per la biodiversità e la fruizione sostenibile
- 4 Partiti i lavori di riqualificazione del lungomare nord | Torre faro nel piazzale Pinguino, più luce in area portuale
- 5 L'approdo negato 2016
- 6 L'offerta formativa dell'ISC Nord
- 7 ISC Centro: per valorizzare tutti i talenti
- 8 Benvenuti all'ISC Sud!
- 10 Un sorriso che dà il sollievo
- 11 Bollettino delle delibere | Referendum costituzionale, i risultati in città
- 12 Il B.U.M. cambia, ma non troppo | I 100 anni di Teresa Pieragostini

Mano Lupa

La commissione aggiudicatrice, presieduta dal sindaco Pasqualino Piunti e composta dagli ex Sindaci di San Benedetto del Tronto e dai premiati delle precedenti edizioni, ha attribuito al giornalista e scrittore Paolo Di Mizio il premio Truentum 2016, la massima onorificenza cittadina concessa a quei sambenedettesi di nascita o adozione che siano riusciti a conseguire traguardi prestigiosi a livello nazionale e/o internazionale dando lustro alla città.

Paolo Di Mizio, giornalista e scrittore, è stato uno dei volti "storici" del Tg5, come inviato speciale e come conduttore del tg della notte. A lui si deve "l'invenzione" della rassegna stampa, poi imitata da quasi tutte le tv italiane. Di Mizio ha trascorso la sua infanzia e prima giovinezza a San Benedetto del Tronto. Laureatosi in Lingue e Letterature straniere all'Università di Macerata con 110 e Lode, iniziò la sua carriera lavorativa a Londra nel 1975, dapprima come insegnante di letteratura italiana, poi come corrispondente dell'agenzia di stampa NEA. Rientrato in Italia qualche anno dopo, lavorò per diversi quotidiani e periodici collaborando per varie riviste europee e americane. Approdò in televisione con Maurizio Costanzo nel 1980, nel primo telegiornale privato ("Contatto") della rete appena fondata dalla Rizzoli - Corriere della Sera. Uno dei suoi primi scoop televisivi avvenne poche ore dopo l'attentato a Giovanni Paolo II. Mentre il Papa veniva operato, Di Mizio riuscì a intervistare, sul letto d'ospedale, la turista americana ferita da una pallottola di Ali Agca.

Assunto come inviato speciale dalla Domenica del Corriere, si occupò dei principali casi di cronaca (tra i quali l'uccisione del generale Dalla Chiesa e la successiva

guerra di mafia) e pubblicò in esclusiva i "verbali d'interrogatorio" delle BR durante la prigionia di Roberto Peci. Dopo quattro anni, tornò in televisione con Arrigo Levi, come inviato speciale del settimanale d'inchieste di Canale 5 "Tv- Tv". Nel 1992 fu nel gruppo fondante del Tg5 insieme a Mentana, Mimun e Sposini. A lui furono affidate le prime "dirette" del neonato Tg, per il quale nel tempo ha coperto vari incarichi.

Come inviato speciale è stato sui principali teatri internazionali, dal Kurdistan nella prima guerra del Golfo (1991) alle regioni della ex Jugoslavia sconvolte dalla guerra, agli Stati Uniti durante la guerra all'Iraq (2003). Ha intervistato personaggi che hanno fatto la storia degli ultimi decenni, tra i quali Margaret Thatcher, Bill Clinton, Muhammad Gheddafi, Benjamin Netanyahu, Yasser Arafat, ma anche mostri sacri del cinema e della musica, da Federico Fellini a Tonino Guerra, da Franco Zeffirelli a Paul McCartney.

Nel 2009 ha pubblicato il suo primo romanzo, divenuto un best-seller e ristampato in varie edizioni, "Storia di Giuseppe e del

suo amico Gesù", romanzo storico - teologico incentrato sul contrasto tra ragione e fede. Attualmente è condirettore del quotidiano online Alganews ed editorialista del Nuovo Corriere Nazionale e collabora con la rete televisiva TgCom24 di Mediaset. Nel 2017 uscirà un suo nuovo libro, un singolare misto di poesia, racconti e saggi letterari intitolato "Teneri Lupi". E proprio la presentazione in anteprima nazionale del lavoro, in una data da definire ad inizio anno, sarà l'occasione per consegnare a Di Mizio pergamena e medaglia del Premio Truentum 2016.



BOLLETTINO UFFICIALE MUNICIPALE 252

Mensile di informazione del Comune di San Benedetto del Tronto
Reg. Trib. AP n.316 del 28.02.1994 anno 24 | n. 1 | GENNAIO | 2017

Iscritto al Registro degli Operatori di Comunicazione al n. 7515
Redazione: Municipio di San Benedetto del Tronto
Viale De Gasperi, 124 - tel. 0735.794503 fax 0735.794335
www.comunesbt.it ufficiostampa@comunesbt.it

Direttore responsabile **Eugenio Anchini**
Progetto grafico e impaginazione **Fabrizio Mariani**

Hanno collaborato a questo numero:
Stefano Chelli, Rosa De Falco, Giuseppe Merlini, Enrico Offidani,
Oliver Panichi, Antonio Prado, Sandro Vittori.

Giornale stampato su carta proveniente
da foreste gestite in maniera responsabile

Pubblicità e distribuzione:
SR Communication S.r.L. tel. 0735.591154 - port. 347.6910043
Stampa: Tecnostampa S.r.L. - Loreto (AN)



San Benedetto del Tronto è un Comune certificato



Internet per le nonne: *Nomi, numeri e pane*

di Antonio Prado*

Chiamiamo le cose con il loro nome e, se necessario, inventiamo nuovi nomi. Non ci sognerebbero mai di etichettare tutto ciò che ci circonda con numeri, sarebbe difficile anche solo chiedere un caffè al bar. Lo facciamo però ormai in automatico in alcune circostanze e in alcuni particolari contesti.

Pensiamo ai recapiti telefonici: prefisso e numero. Alcuni li ricordiamo a memoria, altri invece li abbiniamo a nomi appuntati su una rubrica in ordine alfabetico.

Ecco, questo procedimento viene usato anche dai calcolatori elettronici che tessono la fitta maglia di collegamenti Internet in tutto il mondo. Infatti le macchine, sotto sotto, si avvalgono del linguaggio universale dei numeri per identificare qualsiasi risorsa presente sulla Rete.

Gli indirizzi numerici di cui parliamo si chiamano **IP** (*Internet Protocol*) e li distinguiamo in due grandi categorie che per semplificare indicheremo come **vecchi** (IP versione 4) e **nuovi** (IP versione 6).

Sono facilmente riconoscibili poiché il loro aspetto è assai diverso: un vecchio indirizzo può presentarsi ad esempio come 198.51.100.254, cioè quattro blocchi di numeri divisi da un punto. Ciascun blocco può assumere valori da 0 a 255.

I nuovi indirizzi hanno invece un aspetto diverso: 2001:0DB8:A1B2:C3D4:E5F6:E7D8:C9B0:A123 cioè otto blocchi divisi da due punti. Come si può osservare dall'esempio, ciascun blocco è costituito di quattro cifre esadecimali (da 0 a 9 e da A fino a F).

Immaginiamo per un attimo cosa sarebbe se anziché digitare facilmente www.repubblica.it fossimo costretti a ricordare l'indirizzo numerico 23.223.68.84 o peggio ancora 2A02: CDC5: 9715: 1: 250: 56FF: FE87: A86 solo per consultare il sito del comune di San Benedetto. Senza dubbio sarebbe meglio sfogliare una rubrica.



disegno di Belinda Menzietti

La rubrica nel mondo Internet esiste e si chiama **DNS** (*Domain Name System*), praticamente un servizio che traduce i nomi in numeri e viceversa.

Questi indispensabili elenchi sono capillarmente diffusi ovunque e oggi ricoprono un ruolo chiave per il funzionamento dell'intero sistema di comunicazione elettronica.

L'inventore del DNS si chiama **Paul Mockapetris**, un famoso scienziato che nel 1983 architettò e pubblicò tutti i dettagli di quel nuovo e rivoluzionario metodo di traduzione sul quale tutti noi ancora oggi facciamo pieno affidamento pur senza accorgercene.

Già, come tutto ciò che diamo per scontato nella nostra esistenza, notiamo l'utilità del DNS solo quelle volte che non funziona. È capitato in passato e capita, ultimamente, sempre più spesso.

“Perché?”, si chiederà a questo punto la nonna curiosa e attenta. Sforziamoci per un attimo di ragionare come un malvivente che, presa di mira una famosissima panetteria, desidera farla fallire o quanto meno impoverirne gli incassi.

Potrebbe nottetempo manomettere la serratura del punto vendita, ma otterrebbe solo un piccolo ritardo nell'apertura mattutina del negozio. In alternativa potrebbe tappezzare la

vetrina con cartelli che pubblicizzino il fornaio concorrente.

Abbreviando una storia lunga, lo zelante malvivente si ingegna a coprire con un telo tutti i cartelli stradali e insegne che conducono alla sfortunata panetteria ottenendo di fatto una drastica diminuzione della clientela.

L'esempio è calzante e ci aiuta a spiegare alcuni fatti di cronaca degli ultimi mesi. Un manipolo di cattivoni ha oscurato per ore e ore grandi fornitori di DNS così da impedire loro l'erogazione del servizio di traduzione.

Conseguentemente, in quel momento, i dispositivi elettronici degli utenti non erano capaci di raggiungere grosse fette di Internet proprio perché nessuno di loro conosceva la via da percorrere.

Tutto questo ci fornisce un prezioso insegnamento: imparare sempre a memoria la strada per il forno.

Nel prossimo numero vi scriverò di: Rete e lavoratori

*Giornalista, responsabile ufficio Architetture di rete e sistemi Servizio Sviluppo organizzativo

RISERVA NATURALE SENTINA: 12 anni per biodiversità e fruizione sostenibile

Molti lettori ricorderanno la Sentina diversi decenni or sono: nonostante l'importanza ambientale, l'area era considerata degradata, totalmente esclusa dal tessuto urbano e dalla comunità sambenedettese. Con l'istituzione della Riserva Naturale, 12 anni fa, è iniziato un lungo percorso di riqualificazione con l'obiettivo di trasformare la Sentina in uno dei fiori all'occhiello della città. La "ricetta" si può riassumere in due concetti chiave che si sposano perfettamente: **tutela della biodiversità e fruizione sostenibile.**

Tra i principali interventi realizzati negli anni scorsi è doveroso ricordare la rinaturalizzazione del canale consortile, il restauro esterno della Torre sul Porto, il ripristino delle zone umide e i numerosi interventi per migliorare il sistema di fruizione dell'area con sentieri, bacheche, punti di avvistamento dell'avifauna. Con questo articolo, illustreremo le attività svolte in questo ultimo anno.

Il percorso ciclo-pedonale per un'utenza ampliata

In seguito all'apertura del sottopasso di Via San Giovanni, si è reso necessario organizzare un percorso che, dall'area di sosta a sud del sottopasso (in prossimità del depuratore), conducesse al cuore della Riserva. Il percorso ciclo-pedonale, particolarmente adatto a persone con abilità ridotte, è stato inaugurato il 29 ottobre 2016 in presenza di autorità e varie associazioni che si occupano di disabilità. Grazie a questo intervento, la Riserva è ora maggiormente fruibile anche per l'osservazione dell'avifauna, visto che due capanni per il birdwatching sono attrezzati per l'accesso in carrozzina. Nei prossimi mesi, la Riserva effettuerà altri sforzi per migliorare ancora di più le possibilità di accesso, compatibilmente con le caratteristiche naturalistiche dell'area.

Educazione e sensibilizzazione ambientale

Da ormai 3 anni la Riserva Sentina, attraverso il suo C.E.A. (Centro di Educazione Ambientale) e numerosi soggetti associativi del territorio, predispone un calendario di eventi ed attività culturali e di sensibilizzazione ambientale. Nel corso del 2016 questo calendario è stato particolarmente ricco,



comprendendo la liberazione di esemplari di Tartaruga marina *Caretta caretta*, visite guidate in collaborazione con alcune strutture alberghiere del territorio, appuntamenti di birdwatching, eventi culturali e ricreativi per grandi e bambini, oltre alla consueta campagna di educazione ambientale con le scuole cittadine. Nel corso di questi eventi è stata registrata la presenza di oltre 3.000 persone, a cui si devono aggiungere tutti coloro (turisti e cittadini) che fruiscono la Riserva in maniera autonoma, con passeggiate a piedi o in bicicletta. Tra gli interventi degni di nota, si intende annoverare il "Giardino dei sensi", finanziato dal Rotary International Club di San Benedetto del Tronto. Si tratta di un percorso sensoriale-didattico localizzato in prossimità della Torre sul Porto, finalizzato alla scoperta delle principali specie vegetali della Sentina attraverso i 5 sensi.

Miglioramento del sistema di fruizione: la delimitazione della duna e dei sentieri

L'incremento della frequentazione della Riserva da parte dei sambenedettesi e dei turisti ha reso necessaria una migliore organizzazione del sistema di fruizione dell'area, al fine di garantire la tutela degli ambienti e della biodiversità. E' stata quindi predisposta la delimitazione delle aree dunali e di tutti i sentieri attraverso pali e corde, in modo da evitare l'accesso accidentale delle persone in zone ad elevato interesse ambientale. Aumentato anche il numero delle bacheche informative in modo da permettere una fruizione consapevole dell'area protetta.

Nominato il nuovo Presidente del Comitato di Indirizzo della Riserva

Ad inizio Dicembre, con Decreto Sindacale, il Sindaco Pasqualino Piunti ha nominato dopo attenta riflessione i due componenti del Comitato di Indirizzo della Riserva Naturale Sentina spettanti al Comune di San Benedetto del Tronto. I due componenti sono il Dott. Ruggero Latini e il Dott. Antonio Daniele. Ruggero Latini svolgerà le funzioni di Presidente del Comitato di Indirizzo.

Il neo Presidente, ringraziando il Sindaco per la fiducia riposta, ha preso atto dei tanti progressi fatti in questi anni per la conservazione e valorizzazione dell'area e auspica di poter dare un contributo sostanziale per proseguire il percorso intrapreso.



Partiti i lavori di riqualificazione del Lungomare nord

Mentre è in via di conclusione l'intervento di rifacimento della rete fognaria e della linea delle docce, si è aperta la fase due del progetto di riqualificazione del lungomare nord, quella che cambierà il volto del primo tratto dello storico viale: lunedì 5 dicembre è stato aperto il cantiere per il restyling delle superfici nel tratto compreso tra il torrente Albula e via Gradisca.

Nel rispetto del disegno originario degli anni '30 dell'ing. Onorati, le balaustre verranno restaurate, si effettuerà la manutenzione delle scalinate a mare, installati impianti luminosi a led. Sarà realizzata una pavimentazione in pietra naturale alternata a superfici architettoniche con graniglia a vista, i marciapiedi, sia est che ovest, avranno una cordonata in pietra naturale, poi un'aiuola inerbita con park per bici, quindi la pista ciclabile che passerà da 2,50 a 3 metri con un elemento separatore dalla carreggiata stradale.



Si lavora a stralci per ridurre al minimo il disagio operando inizialmente sul tratto est compreso tra il ponte sull'Albula e via Cadore. Il cantiere si estende in larghezza dalla linea degli stabilimenti fino a tutta la pista ciclabile ed è stato creato un percorso

protetto per i pedoni. Per l'esecuzione di questo primo "step" è stato necessario interdire la sosta nel tratto adiacente all'aiuola spartitraffico, in modo da mantenere un'ampiezza di carreggiata sufficiente allo scorrimento dei veicoli. Successivamente alla realizzazione di questo primo tratto, si procederà verso sud fino a via Pola.

Ad ultimazione dei lavori sulla parte est, il cantiere si "sposterà" sul marciapiede ovest e poi sull'aiuola spartitraffico centrale. L'ultimo intervento riguarderà la pavimentazione in conglomerato bituminoso della piattaforma stradale di tutta l'area interessata dai lavori.

Come già comunicato in sede di aggiudicazione della gara, la ditta appaltatrice dei lavori è l'Impresa Laganaro s.r.l. di Melfi (PZ) e l'importo di aggiudicazione è di . 733.602,90 (compreso . 12.493,43 per oneri relativi alla sicurezza) al netto del ribasso del 26,969%. Il tempo utile per l'ultimazione dei lavori è fissato in 150 giorni.

Torre faro nel piazzale Pinguino, più luce in area portuale

Da metà dicembre ieri è in funzione la torre faro installata sul piazzale Pinguino dell'area portuale. Seimila watt illuminano tutta la zona della darsena alle spalle dei cantieri navali e che prima era totalmente immersa nell'oscurità.

I lavori, del valore di circa 30mila euro, erano stati da tempo sollecitati dalla Capitaneria di Porto e sono stati seguiti dal settore Progettazione e Manutenzione Opere pubbliche del Comune. L'erezione della torre faro si è svolta nella massima celerità grazie all'opera encomiabile della ditta Eletrostella: prima del posizionamento della struttura metallica, è stato necessario creare un basamento in cemento armato, parzialmente interrato, di ben 4 metri per 4, per far sì che la torre, alta oltre trenta metri, non subisca gli effetti delle inevitabili oscil-

lazioni provocate dal vento.

I fondi per la realizzazione dell'opera provengono dalla Regione Marche che, per il porto sambenedettese, ha stanziato nel corso di questo 2016 ulteriori trentamila euro con i quali il Comune ha sistemato le colonnine erogatrici di acqua ed energia elettrica per le imbarcazioni e ne ha allestite altre due a servizio delle vongolare.

L'installazione della torre faro è un tassello ulteriore che contribuisce alla complessa opera di risistemazione ed adeguamento del porto di San Benedetto del Tronto sotto il profilo della sicurezza e degli arredi. L'intervento si aggiunge ai lavori, svolti sempre dal Comune, di ripristino e creazione di colonnine asservite agli ormeggi del molo nord, del pennello vongolare e della piccola pesca nonché a quelli in corso, sotto la di-

rezione del Provveditorato Opere pubbliche - Ufficio Opere Marittime di Ancona, per la messa in opera di nuove bitte, anelli e parabordi tra la banchina di riva e lo stesso molo nord, unitamente alla torre faro già posizionata sul primo braccio di quest'ultimo.



L'APPRODO NEGATO 2016

a cura dell'Archivio Storico Comunale

Nel 46esimo anniversario dell'affondamento del motopeschereccio "Rodi", venerdì 23 dicembre 2016 l'Amministrazione comunale di San Benedetto del Tronto è tornata a ricordare tutte le vittime del mare nella commemorazione pubblica intitolata "L'approdo negato".

Un primo momento della commemorazione si è tenuto in sala consiliare con la cerimonia di donazione alla Città dell'opera "La corda spezzata" di Francesco Colella dedicata alla sciagura del Rodi del 1970. Il quadro è esposto nell'atrio della civica sala (in copertina, un particolare dell'opera).

Successivamente, al porto, dinanzi al monumento "Il mare, il ritorno" di Paolo Annibali, si è svolta invece la cerimonia ufficiale con gli interventi del Sindaco Pasqualino Piunti, del Comandante della Capitaneria di Porto Gennaro Pappacena e della prof.ssa Benedetta Trevisani del Circolo dei Sambenedettesi che ha incentrato la sua riflessione sul tema "Il sentimento del sacro tra la gente di mare".

Successivamente, al molo nord "Rodi", è stato reso omaggio alle lapidi che tappezzano il muro frangiflutto del molo nord per tenere viva la memoria dei periti nelle tante tragedie del mare.

LA TRAGEDIA DEL RODI

Il giorno dell'antivigilia di Natale del 1970 la città fu colta di sorpresa dalla terribile notizia del naufragio del "Rodi" e il clima avvertito in quell'occasione è ben raccontato in un articolo pubblicato su "Lu Campanò - Periodico del Circolo dei Sambenedettesi (n. 4 del 2000), uscito a firma di Pietro Pompei in occasione del trentennale dalla tragedia:

"(...) Ci si guardava sbigottiti, non era possibile. Si attendeva il ritorno di tutte le barche per poter trascorrere insieme una festa tanto desiderata. E il dolore si acuiva nell'incertezza di un possibile miracolo in quella prua rimasta fuori dall'acqua, in una speranza ir-reale. Qualche ardimentoso andò a battere sopra, in un ascolto che non trovò risposta. E la speranza ben presto si tramutò nella richiesta di poter recuperare almeno i corpi per piangerli su una tomba. Il mare sembrava volerli tenere per sé, trascinando il relitto lungo le acque costiere fino ad arrestarsi davanti la rotonda del lungomare di Pescara. (...) Il ritardo dei soccorsi indignò la città e la protesta si trasformò in blocco della ferrovia



e della strada statale Adriatica. Ci facemmo portavoce, noi familiari, della protesta popolare presso la Capitaneria di Porto di Pescara che aveva avuto l'incarico di provvedere al recupero dei naufraghi. Quel Natale, il "gloria" della mezzanotte non fu seguito dal festoso rintocco delle campane e il Capodanno passò senza neppure un "botto". I sommozzatori, chiamati a imbracare il Rodi e portarlo nel porto di Ortona, l'unico adatto, fecero proprio il dolore dei familiari e cercarono di soddisfare tutte le loro richieste. Fu necessario l'utilizzo del potente pontone "Micooperi 30" per trasportare il relitto.

Nella "RODI" divenuta loro bara all'alba del 23 dicembre sono passati l'ultima volta, senza un saluto, davanti il porto di San Benedetto

**DI FELICE Agostino
CIARROCCI Marcello
PALESTINI Alteo
MIARELLI Domenico
MENGONI Ivo
LIBERATI Giovanni
PIGNATI Francesco
ALESSANDRINI Antonio
PALASCHETTI Silvano
PALUMBO Giovanni**

Persa ogni speranza l'Aretusa ne annuncia la tragica scomparsa e li piange come figli migliori.

S. Benedetto del Tronto, 27 dicembre 1970

Solo quattro furono i corpi recuperati. Poveri ragazzi, quelli che la corrente non aveva portato via, furono ritrovati al loro posto di lavoro. Li adagiammo nelle bare allineate nella pescheria, con la delicatezza di non far loro altro male. Ricordo i loro volti, dignitosi nella morte, uno per uno, mentre si cercava di asciugarli e togliere il velo di sostanze oleose. E guardavo Giovannino ed Alteo, con i quali avevo trascorso tanti Santi Natali a preparare canti e presepi presso la Chiesa della Madonna della Marina. Quante volte, con la cotta bianca dei chierichetti, avevamo accompagnato al Cimitero altre bare di naufraghi, ghermiti dalla tempesta o saltati in aria per lo scoppio delle mine. E l'urlo delle case al passaggio dei mesti cortei scriveva un altro capitolo della nostra storia fatta di incertezze e disperazione. Il saperli lì si tramutò per quelle quattro famiglie quasi in un assurdo sollievo; per gli altri, altro dolore si aggiunse nel non poter dare una dignitosa sepoltura.

Fu lutto cittadino, il giorno dei funerali. Presso la Chiesa dei Padri Sacramentini, fu difficile anche per noi familiari entrarvi, tanta era la folla in attesa. Il rito funebre fu celebrato dal Vescovo Diocesano Mons. Vincenzo Radicioni. I giornali del tempo sintetizzarono in diecimila i partecipanti ed erano presenti rappresentanti del Governo, Parlamentari e tante altre Autorità. Erano presenti anche le rappresentanze delle navi militari "Proteo", "Vedetta", "Basile" e dell'elicottero "H. S. 3D" che avevano preso parte alla ricerca dei naufraghi (...).

ISC Nord a. s. 2017-18

www.iscnord.gov.it
apic833003@istruzione.it

Tecnologie:

- Cl@ssi 2.0
- Laboratori informatica
- Attività di coding
- Progetti europei

Lingue straniere:

- Certificazione Cambridge
- E-Twinning
- Campus Inglese
- Potenziamento: listening, reading, and interaction

Apprendimenti:

- Laboratori scientifici con UNICAM
- Italiano e matematica con studenti liceali
- Sostegno linguistico

Laboratori artistico-espressivi:

- scultura
- coro
- strumento musicale
- teatro

Salute:

- Psicomotricità
- Sport di classe – CONI
- Affettività
- Prevenzione malattie cardiache
- Corretto uso del web
- Laboratorio DSA e sportello BES

SCUOLA DELL'INFANZIA

Tempo Integrale dal lunedì al venerdì

Plessi Miscia e Puglia : dalle 8.00 alle 16.00

Plesso Moretti: dalle 8.20 alle 16.20

SCUOLA PRIMARIA

Settimana Corta (sabato libero)

Lun, Merc, Giov, Ven, dalle 8.30 alle 13.00

Martedì dalle 8.30 alle 16.30 con mensa

Tempo Ordinario

dal lunedì al sabato dalle 8.30 alle 13.00

Tempo Pieno (40 ore settimanali)

Dal lunedì al venerdì dalle 8.30 alle 16.30

SCUOLA SECONDARIA DI PRIMO GRADO

Tempo Ordinario

Dal lunedì al sabato dalle 8.10 alle 13.10

Settimana corta

Dal lunedì al venerdì dalle 8.10 alle 14.10

ISC CENTRO: per valorizzare tutti i talenti

La formazione è lo strumento indispensabile per valorizzare le persone e offrire possibilità di sviluppo ai diversi talenti; è questa la mission che il nostro Istituto Comprensivo si pone: scoprire le capacità di ogni alunno, promuoverne le competenze ed arricchire il bagaglio culturale e umano di ciascuno, per la formazione integrale della persona e la costruzione di una società più equa e coesa.

Per raggiungere questo obiettivo, l'ISC Centro punta sulla formazione continua del corpo docente che si traduce nella offerta di progetti innovativi e di attività diversificate e rispondenti ai bisogni di tutti gli alunni.



SCUOLA DELL'INFANZIA

Nelle scuole dell'infanzia Marchegiani e Togliatti il protocollo di accoglienza 0-6 prevede fasi ben strutturate per favorire l'integrazione degli alunni e il loro inserimento graduale; inoltre sono attivi i laboratori "del fare", del "pensare" e della lingua inglese, promossa in forma ludica nell'ultimo anno.

I laboratori pomeridiani di progettazione partecipata dei genitori, preziosa occasione di raccordo scuola-territorio, arricchiscono l'offerta formativa e riguardano la lettura animata, le attività manipolativo-creative e la cura dell'orto bio, in collaborazione con l'Università di Camerino. Vengono inoltre garantiti percorsi di prevenzione dei disturbi di apprendimento mediante il laboratorio fonologico. Per gli alunni stranieri è attivo il laboratorio di Italiano L2.

SCUOLA PRIMARIA

Le classi di scuola primaria sono situate nei tre plessi di Piacentini, Marchegiani e Ragnola che, pur mantenendo uniformità nella visione educativo-pedagogica, si distinguono per un'offerta plurima e differenziata di tempo scuola. Presso la scuola primaria Bice Piacentini le classi funzionano a tempo ordinario di 27 ore in antimeridiano o secondo il modello della settimana corta. Con un modesto contributo economico, il tempo scuola può essere integrato con ulteriori due rientri, con servizio mensa, per lo studio assistito.

La scuola primaria Marchegiani offre il tempo

ordinario di 27 ore antimeridiano e il tempo pieno. Sono attivati i laboratori di potenziamento della lingua inglese, dell'espressività (lettura, teatro, manipolativo, scrittura creativa) e meta - cognitivo.

La scuola primaria Ragnola funziona dal lunedì al sabato in orario antimeridiano, è un plesso di sole 6 classi in cui la dimensione raccolta rappresenta un valore aggiunto. Anche in questo plesso vengono realizzati dalla scuola laboratori curricolari e/o extracurricolari di diversa tipologia, tra i quali il laboratorio di informatica nell'aula appositamente allestita e dotata di nuove apparecchiature.

In tutte le scuole primarie è attivo il laboratorio di potenziamento della lingua inglese (ma anche del francese e del tedesco) con insegnanti madrelingua che offre la possibilità di acquisire la certificazione Cambridge. Numerosi sono i percorsi per la valorizzazione dei talenti, come il laboratorio del pensiero, il coding, il percorso di ricerca-azione PROPIT in collaborazione con l'Università di Macerata.

SCUOLA SECONDARIA

La scuola secondaria di primo grado Mario Curzi nella nuova sede accogliente e funzionale di piazza C.A. dalla Chiesa presenta il tempo ordinario di 30 ore settimanali, dispone di spazi ampi e strutturati, di nuovi laboratori di musica, arte, tecnologia e scienze. E' fornita di numerose LIM e di PC portatili per alunni con DSA.

L'indirizzo musicale, istituito dall'a.s. 2008/09 e riconosciuto dal MIUR è l'unico della nostra città ed è completamente gratuito; favorisce lo sviluppo del linguaggio musicale, mezzo per vincere inibizioni e timidezze e per esprimere sentimenti e stati d'animo. Gli strumenti attivati sono: chitarra, clarinetto, pianoforte e violino. L'attività ordinaria delle diverse sezioni è arricchita da molteplici progetti per la valorizzazione delle eccellenze come il potenziamento in inglese, francese e tedesco, con docenti madrelingua e le relative certificazioni; i percorsi specifici dell'ambito linguistico-espressivo come i progetti Teatro e Cinema i cui prodotti si sono affermati in competizioni nazionali; il progetto orientamento prevede una stretta collaborazione con gli istituti superiori del territorio e l'organizzazione di mini corsi introduttivi a nuove discipline. Nella scuola è funzionante anche un centro sportivo, che consente agli alunni di essere avviati alla pratica sportiva di discipline diverse, tra cui il nuoto.

L'ISC Centro inoltre è particolarmente sensibile alle problematiche legate ai bisogni formativi speciali. Grande successo riscuotono infatti il laboratorio fonologico e meta-fonologico, che favoriscono una corretta acquisizione della letto-scrittura, e il laboratorio meta-cognitivo, per una maggiore consapevolezza ed autonomia nello studio, svolto in extracurricolare per gruppi ristretti di alunni della scuola primaria e secondaria di primo grado.

GIORNATE OPEN DAY

sabato 14 gennaio 2017	9:30 - 10:30	Infanzia Marchegiani
sabato 14 gennaio 2017	11:00 - 12:00	Infanzia Togliatti
sabato 14 gennaio 2017	15:30 - 17:30	Primaria Marchegiani
sabato 21 gennaio 2017	10:00 - 12:00	Primaria Piacentini
sabato 21 gennaio 2017	16:00 - 17:30	Primaria Ragnola
sabato 25 gennaio 2017	17:00 - 19:00	Scuola Secondaria 1°

B E N V E N U T I all'Istituto Scolastico Comprensivo Sud!

Un anno di novità e grandi aspettative all'Istituto Comprensivo Sud! L'Istituto, storicamente attento alle esigenze del territorio e degli alunni, forma i giovani per le competenze del nostro tempo, educa all'integrazione ed alla cittadinanza europea, infondendo a ciascuno fiducia nel futuro personale e sociale.

SCUOLA E COMUNITA'

La collaborazione con l'Amministrazione Comunale, le Associazioni Genitori "I.S.C. SUD di San Benedetto del Tronto" e "Montessori Onlus" fanno dell'Istituto una scuola legata al contesto ed aperta ai genitori, che partecipano alla progettazione dell'offerta formativa.

TECNOLOGIE PER LA DIDATTICA

Grazie a finanziamenti europei la rete informatica è presente in tutti gli ambienti degli edifici scolastici e sono aumentati i dispositivi per la didattica digitale.



COMUNICAZIONE SCUOLA-FAMIGLIA

Il registro elettronico, utilizzato per comunicare voti, circolari, argomenti delle lezioni, compiti per casa ed i tradizionali colloqui con i genitori, consente un'agevole e continua comunicazione scuola - famiglia.

La pagina Facebook dell'Istituto informa le famiglie degli eventi e delle attività che quotidianamente interessano insegnanti e allievi. Cliccate "Mi Piace" sulla pagina per ricevere notizie dalla Scuola! Cercate "Scuola Viva Istituto Comprensivo Sud" oppure leggete il QR Code direttamente dal telefono.

PROGETTI IN CONTINUITA'

Il gioco degli scacchi, il coro "Chantons Enfants" e l'orchestra MEGA (MultiEtnica Giovanile dell'Adriatico) possono iniziare fin dalla quarta primaria e portati avanti per cinque anni fino alla terza media. Le attività dell'orchestra consistono in lezioni di strumento (viola, violino, violoncello, flauto traverso, clarinetto, percussioni) e musica d'insieme; queste attività sono svolte con insegnanti dell'Istituto Musicale Vivaldi, oltre che con gli insegnanti musicisti della scuola.

SCUOLA DELL'INFANZIA PLESSI "ALFORTVILLE" E "MATTEI"

La scuola dell'infanzia offre un ambiente educativo ricco di esperienze. Entrambi i plessi sono

collocati in edifici accoglienti, con aule luminose e colorate, ampi spazi interni ed un grande giardino verde per le attività motorie. L'orario settimanale prevede 40 ore, dal lunedì al venerdì, con servizio mensa interno. E' possibile frequentare l'orario ridotto di 25 ore.

A cinque anni, per tutti, c'è il laboratorio Happy English, dove i bambini vengono a contatto con la lingua inglese giocando e cantando. Il laboratorio di psicomotricità, il prezioso orto biologico, l'educazione stradale, l'educazione ambientale, gli spazi manipolativi sono solo alcuni degli apprezzati progetti.



SCUOLA PRIMARIA PLESSI "ALFORTVILLE" E "G. SPALVIERI"

I plessi di scuola primaria offrono aule accoglienti, laboratori attrezzati, ampie palestre per l'attività motoria, un teatro e spazi verdi esterni.

In entrambi i plessi il tempo scuola di 28 ore settimanali, dal lunedì al sabato, consente la scelta tra gli indirizzi: Linguistico (Inglese) e Musicale - Corale.

Nel plesso "Alfortville" è presente una sezione a tempo pieno con 40 ore settimanali, dal lunedì al venerdì, e servizio di mensa interno. I bambini nel pomeriggio possono svolgere attività di gioco nel bellissimo giardino che circonda la scuola.

Oltre alle attività curricolari, in tutti i plessi della scuola primaria vengono attivati i progetti: Scacchi, Teatro, Educazione stradale, Educazione



ambientale, Sport, Certificazione Europea della Lingua Inglese, Coding!

INDIRIZZO MONTESSORI

L'Istituto offre una sezione di scuola dell'infanzia ed un corso di scuola primaria ad indirizzo Montessori. La caratteristica dell'indirizzo Montessori è quella di promuovere uno sviluppo equilibrato del bambino favorendone l'autonomia di lavoro.

SCUOLA SECONDARIA DI PRIMO GRADO PLESSO "L. CAPPELLA"

Il tempo scuola è di 30 ore settimanali, dal lunedì al sabato. Questa è una delle rare scuole dotate di molti ed attrezzati ambienti didattici che consentono agli insegnanti di attuare le migliori metodologie didattiche.

Sono infatti presenti, oltre all'aula magna, il laboratorio di scienze e biologia, il laboratorio informatico, l'aula di musica, la grande palestra, un innovativo ambiente polifunzionale per lavori di gruppo, la grande aula per le attività espressive dotata di palcoscenico, pianoforte ed impianto audio e proiezione. I ragazzi possono svolgere attività sportive nei nuovissimi campi sportivi in erba sintetica adiacenti alla Scuola. Tutte le aule sono attrezzate con tecnologie digitali.

È possibile scegliere tra le lingue francese, spagnolo, tedesco e la scuola dà la possibilità di certificarsi per le lingue straniere, livello A2 del QCER.

Una vasta scelta di corsi extra-curricolari facoltativi completano l'offerta: Lettorato di Lingua Inglese e di Seconda Lingua Comunitaria con insegnante madrelingua, Strumento musicale e Musica d'Insieme, Canto corale, Attività sportive, Laboratori teatrali, di Scacchi, di Informatica.

Open Day

Nei giorni indicati in tabella le scuole dell'Istituto saranno aperte: sarà possibile visitare gli ambienti, assistere ad attività laboratoriali ed incontrare insegnanti.



OPEN DAY

Nei giorni indicati in tabella le scuole dell'Istituto saranno aperte: sarà possibile visitare gli ambienti, assistere ad attività laboratoriali ed incontrare insegnanti.

OPEN DAY

Sabato 21 gennaio	9 - 11	Infanzia "Mattei"
Sabato 21 gennaio	11 - 13	Infanzia "Alfortville" e sezione Montessori
Giovedì 26 gennaio	16.30 - 19.30	Primaria "G. Spalvieri"
Sabato 21 gennaio	16 - 18.30	Primaria "Alfortville" e sezione Montessori
Domenica 22 gennaio	16 - 19	Secondaria di I grado "L. Cappella"

Per le iscrizioni è possibile consultare il sito web dell'Istituto: www.icsud.gov.it



Giuseppe Palestini
FISIOTERAPISTA

www.fisioterapiapalestini.it

Fisiokinesiterapia
Terapia Manuale

Rieducazione Posturale Globale®



SPINOMETRIA® FORMETRIC,
la nuova frontiera della diagnosi posturale

Alcuni parametri spinometrici **prima e dopo** la Rieducazione Posturale Globale

Profilo schiena

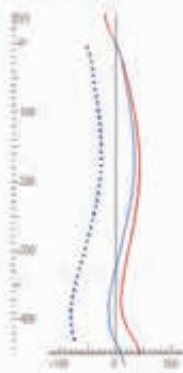

Curva scoliotica



Rotazione vertebrale

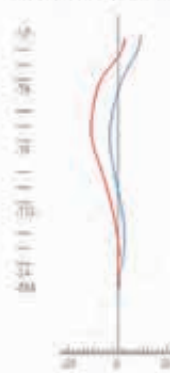

----- prima del trattamento
----- dopo il trattamento

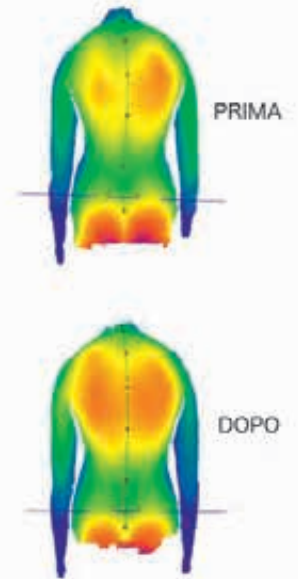

STUDIO: VIA G. BOVIO, 4 - SAN BENEDETTO DEL TRONTO (AP) - TEL. 0735 519095 - CELL. 333 4377440
email: info@fisioterapiapalestini.it



UN SOSTEGNO IMPORTANTE
IN UN MOMENTO DIFFICILE

tel. 0735 781323 - 751575 cell. 337 657500 337 637727

GROTTAMMARE - SAN BENEDETTO DEL TRONTO - PORTO D'ASCOLI

www.onoranzefunebriadria.it - adria.perozzi@gmail.com

Un sorriso che dà **IL SOLLIEVO**

Questo è lo spazio che il Bollettino Ufficiale Municipale dedica alle attività del laboratorio giornalistico del Servizio di Sollievo "Famiglie in rete" coordinato dal giornalista Oliver Panichi. Il Servizio, organizzato dall'Ambito Sociale 21, è rivolto alle persone con disagio psichico.

Grazie alle attività del laboratorio, che si svolge ogni due volte al mese nei locali di via della Liberazione 47/b, i partecipanti rielaborano le nozioni tecniche apprese redigendo brevi articoli su fatti pubblici o episodi di vita personale: in

questo modo rafforzano la stima e la fiducia in se stessi e nelle proprie abilità riducendo difficoltà relazionali e il rischio dell'isolamento.

La partecipazione al corso di giornalismo è gratuita e ci si può iscrivere contattando il servizio Sollievo al n. 0735/81933, dal sabato al giovedì dalle 17 alle 19, email: info@servizioidisolievo.it, sito www.serviziosollievo.it, blog serviziosollievo.blogspot.com, profilo Facebook: servizio di sollievo ambito sociale 21.



Ciao Maristella. Dai tuoi cari amici del Sollievo

Il Servizio Sollievo di San Benedetto del Tronto ha subito una grande perdita ed un dolore immenso. La scomparsa della dottoressa Maristella Cesario, psichiatra del Dipartimento di Salute Mentale presso l'ospedale civile "Madonna del Soccorso", ha lasciato utenti ed operatori senza fiato. Attoniti. Con l'animo ferito dal dolore. Con la tristezza nel cuore, per la dipartita di questa figura di grande professionista e di donna capace di una straordinaria empatia.

Quello che in diversi anni di servizio in Riviera si era creato fra la dottoressa Cesario e gli utenti del Dipartimento era più di un rapporto professionale, infatti: c'era un legame umano, c'erano una grande fiducia ed un grande affetto da parte di tutti gli utenti, ricambiato grandemente dalla dottoressa.

"Una donna competente, appassionata del suo lavoro, dalla grande umanità", scrive un redattore visibilmente commosso. Dal suo ricordo, così come da quello di altri utenti e di tutti gli operatori del Sollievo, emerge una figura davvero benvoluta. Un medico capace di andare oltre la dimensione strettamente professionale, che nel rapporto con gli utenti era in grado di creare qualcosa di più: "Sapeva creare un vero rapporto umano, metteva tutti a proprio agio e nascevano così dei momenti nei quali ci si poteva sfogare, oltre la dimensione puramente medica dei nostri incontri", dice una redattrice.

"Con lei si poteva parlare: ed è qualcosa che oggi è sempre più raro, in qualsiasi campo. Il mondo va così veloce, che a volte non si trova il tempo di rapportarsi con il cuore delle persone. Ma lei invece no, lei sapeva farlo davvero", aggiunge.

E' una riunione di redazione commossa, quella che si è svolta al Laboratorio di Giornalismo del Sollievo ad inizio dicembre. C'è voglia di ricordare la cara dottoressa scomparsa, come medico, come amica, come donna dai grandi valori. I ricordi della sua

figura si affidano alla narrazione di alcuni episodi.

"Eravamo prossimi all'annuale soggiorno estivo del Sollievo", racconta un'utente. "Io credevo che non fosse il caso di partecipare al viaggio, durante l'anno infatti non mi ero fatta vedere quasi mai al Sollievo. Mi sentivo di troppo. Ebbene, la Cesario ebbe la grande sensibilità di chiamarmi apposta per dirmi che non voleva sentire scuse. Piuttosto che farmi rimanere a casa, mi avrebbe fatto dormire nella sua stanza".

La dottoressa Cesario era fatta così. Grande lavoratrice, una professionista precisa, presente, puntuale. Con una grande sensibilità di donna mediterranea, capace di slanci di empatia assolutamente fantastici, che hanno avuto un grande apprezzamento da parte di tutti.

"Sono stata fra i pochi, forse l'unica, che è riuscita a farla arrabbiare", dice un'altra utente con un sorriso commosso. "Le chiesi come mai si fosse così arrabbiata con me. Lei rise amabilmente. E mi disse che dopo la perdita dei miei genitori, mi sarebbe ser-

vita una figura che mi tirasse un po' le orecchie, benevolmente. Già: un nuovo genitore. Questa è stata per me la Cesario. Capace di darmi affetto, di darmi ascolto, di darmi anche qualche sano rimprovero per il mio bene. La ringrazierò sempre".

"Era autorevole, mai arrogante. Il suo precedente impegno lavorativo come medico di base le ha permesso di aumentare quella che era una sua dote naturale: la capacità di stare vicina alle persone", dice un altro utente.

"Guardava al paziente nella sua globalità: come utente di un servizio sanitario, ma anche come persona. E' per questo che molti di noi la sentivano come una seconda mamma".

Elisabetta, un'operatrice del Sollievo, affida a queste righe un suo struggente saluto: "Grazie Maristella, grazie per tutto quanto ci hai dato. Sei stata una mamma, un'amica, una sorella, un medico, una stella. Non ti vedremo più, ma avremo sicuramente una stella che ci illumina il cammino".



NUMERI UTILI...

IL COMUNE AL TUO SERVIZIO

- > **Centralino** 0735 7941
- > **Polizia municipale** 0735 594443 sala operativa
- > **PicenAmbiente** spa (Igiene urbana, raccolta materiali ingombranti, siringhe abbandonate, potature, differenziata) 0735 757077
- > **Numero verde Alcolisti** 800 239 220
- > **InformaGiovani** 0735 781689
- > **Ufficio Relazioni con il Pubblico** 0735 794405 - 433 - 555

ALLACCI e GUASTI

- > **Segnalazione guasti Italgas** 800 900 999
- > **Guasti rete fognaria e idrica C.I.I.P.** spa 800.216172
- > **Guasti pubblica illuminazione CPL Concordia** 800 292 458
- > **Enel** (segnalazione guasti) 803 500

EMERGENZE

- > **Polizia** Soccorso pubblico 113
Commissariato 59071
Polizia stradale 78591
- > **Carabinieri** Pronto intervento 112
Com. compagnia e stazione 784600
- > **Vigili del Fuoco** Chiamate di soccorso 115
Centralino 592222
- > **Capitaneria di porto** Soccorso 1530
Emergenza 583580
Numero blu 800 090 090
- > **Guardia di Finanza** 757056
- > **Corpo Forestale dello Stato** 588868
- > **Ospedale Centralino** 0735 7931
Guardia medica 82680
Chiamate di emergenza 118
Tribunale per i diritti del malato 793561
- > **Azienda Sanitaria Unica Regionale**
Numero Unico Prenotazioni 800 098 798
- > **Associazione Arca 2000** onlus
diritti dell'animale malato 340 6720936
www.arca2000.it

Vuoi conoscere in tempo reale che cosa fa il tuo Comune? Essere informato tempestivamente su concorsi, appalti, bandi per l'erogazione di contributi? **Iscriviti alla newsletter!**
Vai su www.comunesbt.it e clicca su **newsletter** in alto a destra oppure manda una mail a urp@comunesbt.it

La Città di San Benedetto è... Social!
Seguici su:

-  facebook.com/cittasbt
-  [@cittasbt](https://twitter.com/cittasbt)
-  youtube.com/cittasbt
-  instagram.com/cittasbt
-  slideshare.net/ufficiostampasbt

Il B.U.M. cambia, ma non troppo

Con il 2017 il Bollettino Ufficiale Municipale (BUM, come oramai, in 24 anni di vita, siamo abituati a chiamarlo) cambia: le difficoltà crescenti in cui si muovono le amministrazioni pubbliche, e segnatamente gli enti locali, impongono un'attenta revisione della spesa con un controllo di ogni voce per verificare se non si possano fare le stesse cose con minori costi.

Il B.U.M. non si è sottratto a questa verifica, e si è arrivati a definire un progetto di giornale più snello ma capace di mantenere intatta la sua funzione di strumento informativo su iniziative, bandi, attività del Comune per una fascia di popolazione non necessariamente anziana che, nonostante l'impetuoso diffondersi delle tecnologie, non intende o non riesce ad avere accesso all'informazione trasmessa telematicamente.

Se è vero quanto dice l'ISTAT, e cioè che oltre il 30% della popolazione marchigiana non ha accesso, per varie motivazioni, a Internet, si comprende perché, dopo 24 anni, questo giornale mantenga intatte le ragioni della sua esistenza.

Con questo 2017 cambiano anche le modalità di consegna del BUM: Poste Italiane spa ha definitivamente abbandonato il settore del recapito "porta a porta" ed ora ci affidiamo alla stessa ditta che gestisce la pubblicità, la SR Communication. Naturalmente, i nuovi "postini" consegneranno il giornale nelle cassette



postali laddove sarà possibile, in alternativa utilizzeranno le cassette per la comunicazione pubblicitaria.

L'invito è quello di agevolare, per quanto possibile, il loro lavoro, affinché tutte le famiglie possano ricevere la loro copia del giornale. In ogni caso, si può sempre chiedere una copia del BUM all'Ufficio Relazioni con il Pubblico, al piano terra del Municipio di viale De Gasperi.

I 100 anni di Teresa Pieragostini

Con la tradizionale torta e il mazzo di fiori benaugurale offerto dall'Amministrazione comunale, tutte le persone care hanno festeggiato il 14 dicembre 2016 i 100 anni della signora Teresa Pieragostini.

Originaria di Spinetoli, la signora Teresa è cresciuta senza mamma, persa ad appena 2 anni: un episodio che ha segnato la sua vita ma le ha dato un forte carattere.

A 22 anni si è sposata con il sambenedettese Gabriele Mauloni ed ha avuto due figli e due nipoti. Ha lavorato sempre duramente coltivando ortaggi e frutteti sui terreni fertillissimi che, durante il boom economico, dovettero cedere il posto ai palazzoni di via Puglia, via Formentini e viale De Gasperi. Trasferitasi a Porto d'Ascoli, ha continuato a lavorare i prodotti ortofrutticoli senza trascurare la famiglia, nonostante avesse una figlia in tenera età e dovesse provvedere all'assistenza del suocero cieco.



Fino a qualche anno fa, pienamente autonoma, si dedicava alla cucina sambenedettese nella quale ha acquisito una particolare abilità ed alla pulizia della casa e personale a cui ha sempre tenuto moltissimo.

Non ha perso il suo spirito vivace e dinamico, anche se adesso il suo grande cruccio è rappresentato dalla difficoltà di adempiere a tutti gli impegni che ha svolto per una vita.

LO STATO CIVILE HA REGISTRATO TRA I RESIDENTI
NEL MESE DI **NOVEMBRE** 2016 **64 MORTI** E **27 NATI**

www.energysystemdm.it

**AFFIDATI A PERSONALE
ALTAMENTE QUALIFICATO**
Centro Autorizzato Plurimarche



**Manutenzione caldaia +
Controllo fumi+
Bollino**

**45 €
+ Bollino**

Chiama il nostro UFFICIO
per prenotare il tuo controllo

info: 0735.431659 - 320.8493486 - 392.7599812
0735.594666 - 320.8493406

Via Guglielmo Oberdan n°48 - San Benedetto del Tronto

 **VILLA ANNA**[®]
CASA DI CURA PRIVATA
VIA TOSCANA 159 SAN BENEDETTO DEL TRONTO AP

SERVIZIO di OCULISTICA

RESPONSABILE DOTT. VIARDO GOFFI

Un team con **competenze specifiche**
per ciascun campo dell'oftalmologia

- **CENTRO DI CHIRURGIA REFRAATIVA**
LASER E LENTI FACHICHE per miopia, ipermetropia, astigmatismo,
anche elevati, fotoablazione customizzata
- **CHERATOCONO** diagnosi precoce, **cross linking**, chirurgia
- **GLAUCOMA** diagnosi precoce, laser, moderna chirurgia mininvasiva
- **MODERNA CHIRURGIA DELLA CATARATTA**
CRISTALLINI MULTIFOCALI (visione senza occhiali per vicino e per lontano), **TORICI** (correzione astigmatismi elevati)
- **CHIRURGIA DELLA RETINA**
- **CHIRURGIA DELLE VIE LACRIMALI** mininvasiva laser DCR, endoscopia

ipovisione, terapia personalizzata dell'occhio secco, **elettrofisiologia del glaucoma**, PEV, ERG, EOG, nuova apparecchiatura per oct e fag, topografia, ecografia oculare, test genetico, aberrometria, contattologia, **moderna chirurgia dello pterigio** (rare recidive), laser argon, laser yag, campo visivo, visite e trattamenti ortottici.

VALUTAZIONI MEDICHE OCULISTICHE SPECIFICHE: chirurgia refrattiva, glaucoma, cheratocono, patologie retiniche, chirurgia della cataratta con lente multifocale, vie lacrimali

MEDICI SPECIALISTI: Dott. V. Goffi, Dott.ssa F. Marozzi, Dott. L. Marcaccio, Dott. A. Agostini, Dott. M. Giuliani, Dott.ssa F. Di Cesare, Dott. R. Ferrante, Dott.ssa R. Corradi, Dott. M. Teodori

Per informazioni tel. 0735 797292 Email: oculisticavillaanna@gmail.com





**PRIMA
DI TUTTO
TU**

CURE E PRESTAZIONI SANITARIE DI ECCELLENZA,
STRUMENTAZIONE DI ULTIMA GENERAZIONE.
DAL 1948 SIAMO VICINI AI NOSTRI PAZIENTI
E LI GUIDIAMO, PASSO DOPO PASSO,
VERSO LA SOLUZIONE DEI LORO PROBLEMI.

SERVIZI DI DIAGNOSTICA
RADIOLOGIA O.P.T. E M.O.C.
MAMMOGRAFIA • ECOGRAFIA
TAC • RISONANZA MAGNETICA
ENDOSCOPIA • COLONSCOPIA
ECG • ECOCOLORDOPPLER

CHIRURGIA
CHIRURGIA GENERALE
ORTOPEDIA
UROLOGIA
OCULISTICA
GINECOLOGIA
OTORINOLARINGOIATRIA

MEDICINA
MEDICINA GENERALE
CARDIOLOGIA

LUNGODEGENZA E RIABILITAZIONE

